

COLECCION ESTUDIOS SOCIOLOGICOS

NUMERO 1

ESTUDIO  
DE LA  
POBLACION SUBNORMAL  
DE LA CIUDAD DE CEUTA

INSTITUTO DE ESTUDIOS CEUTÍES

PATRONATO "JOSE M.<sup>o</sup> QUADRADO" CONSEJO SUPERIOR DE INVESTIGACIONES CIENTIFICAS



E S T U D I O  
de la  
POBLACION SUBNORMAL DE LA CIUDAD  
DE CEUTA

*Por ANTONIO BERNAL ROLDAN*





Mi agradecimiento más sincero a mis magníficos colaboradores y amigos Gabriel del Real Moreno y Miguel Hernández García, sin cuyas aportaciones difícilmente hubiera visto la luz el presente estudio.

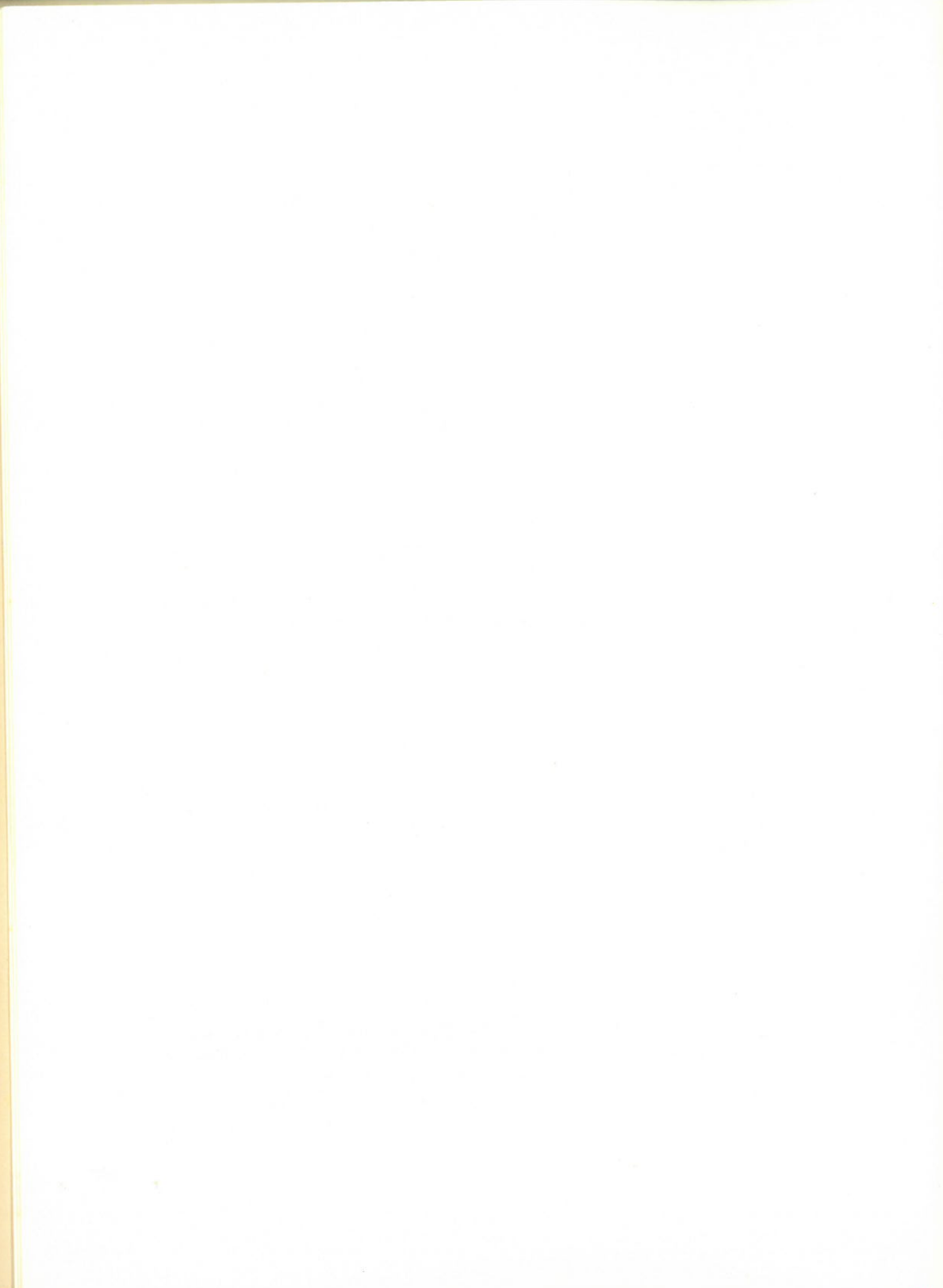

Pretende el presente estudio ofrecer una visión analítica de la población subnormal de nuestra ciudad. En base a consideraciones puramente estadísticas; los datos, en estas páginas reflejados, testimonian la población de derecho recogida en nuestro padrón municipal. Esta circunstancia nos consta, deja sin reflejar un seguro contingente de población extranjera. Pero cualquier trabajo que se precie de serio no puede sino atenerse a la fría realidad de los guarismos sujetos a medida y control. Por otra parte, la índole del problema aquí tratado roza, por razones obvias, la intimidad cuando no el pseudopaternalismo familiar; esta circunstancia, si bien no incide de manera decisiva en los datos y porcentajes que se citan bien es verdad que por omisión, deteriora la veracidad numérica de los datos. Vaya, no obstante, y por anticipado la noticia de que las omisiones no llegan en nuestro caso de Ceuta ni a la decena de casos sin reflejar.

Hemos manejado para la confección de este trabajo el millar largo de fichas, únase a ello un considerable número de casos no recogidos en los ficheros del Centro de Orientación y Diagnóstico local y a los que hemos llegado en visitas a Centros Escolares y a través de entrevistas con Directores o Profesores de la localidad. Hemos desestimado muchas de estas fichas bien porque las mismas reflejaban problemas de minusvalidez física, bien porque los afectados no son en la actualidad habitantes de Ceuta o porque respondían a diagnósticos vertidos sobre habitantes foráneos. Ello explica el hecho de que habiéndose manejado un total de 1.369 casos sólo sean 615 los que figuran aquí reflejados.

Los criterios seguidos en nuestro estudio contemplan por una parte la edad de nuestra población subnormal, la naturaleza de la misma, el status profesional del padre del afectado, este dato puede, mutatis mutandis, ofrecernos aspectos reveladores de la situación económico-familiar, la nacionalidad de la población y finalmente, en el plano meramente personal, la asistencia psicopedagógica recibida.

Intimamente relacionado con los criterios antes apuntados se reflejan las ayudas económicas, de todo tipo, que inciden en el sugestivo mundo de la terapia psíquica. Así se recogen datos relativos a la Ayuda de la Seguridad Social, a las Becas del Ministerio de Educación y Ciencia, a ayudas del Ministerio de la Gobernación, subvenciones del Ilmo. Ayuntamiento y Caja de Ahorros.

En una tercera consideración se recogen las Entidades docentes locales que imparten sus enseñanzas a la población que nos ocupa para finalmente recapitular exponiendo cual es, a nuestro criterio, el plan de necesidades más idóneo para abordar la compleja problemática de la subnormalidad.





## CENTROS DOCENTES Y ENTIDADES PEDAGOGICAS QUE IMPARTEN ENSEÑANZAS RELATIVAS A LA EDUCACION ESPECIAL

Varios son los Centros Docentes que en nuestra ciudad imparten en 1975 su formación a alumnos que requieren Centros Específicos de **Educación Especial**. De entre los citados sólo dos: Institución Médico Pedagógica SAN ANTONIO y el Colegio de Subnormales de la Caja de Ahorros y Monte de Piedad de Ceuta acogen en sus aulas y en exclusividad a alumnos necesitados de Educación Especial. El resto, a saber: Los Colegios Experimentales de Prácticas de la Escuela Universitaria de Formación del Profesorado de E. G. B. Las Agrupaciones Escolares Sindicales San José de Calasanz y Ntra. Sra. de Africa; el G. E. «Convoy de la Victoria» y la Residencia de Nazareth, imparten, excepto este último, las enseñanzas regladas y propias de la E. G. B. si bien dedican a su profesorado especializado en pedagogía terapéutica a la atención del alumnado precisado de una enseñanza especializada o de una terapia psico-pedagógica.

Los referidos centros acogen en sus aulas a los siguientes alumnos:

Institución Médico Pedagógica SAN ANTONIO: alumnos que atiende: 38.

Colegio de Subnormales de la Caja de Ahorros. Alumnos que atiende: 16.

G. E. «Convoy de la Victoria»: alumnos que atiende: 14.

Colegios Experimentales de Prácticas de la E. U. de Formación del Profesorado de E. G. B.: alumnos que atiende: 8

Agrupaciones Sindicales Escolares San José de Calasanz y Ntra. Sra. de Africa: alumnos que atiende: 5.

Institución Nazareth: alumnos que atiende: 2.





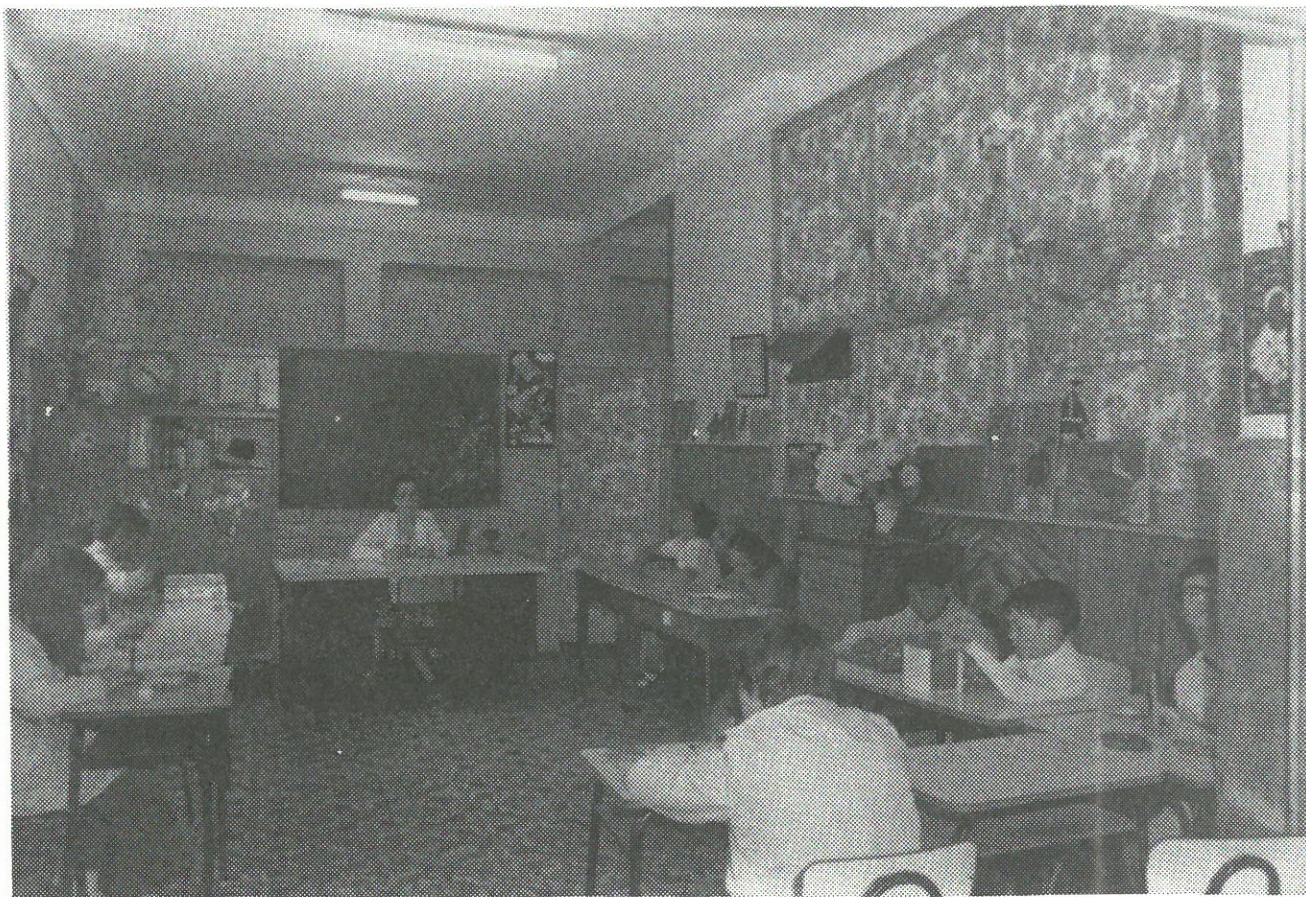

*Colegio de Educación Especial de la Caja de Ahorros.*

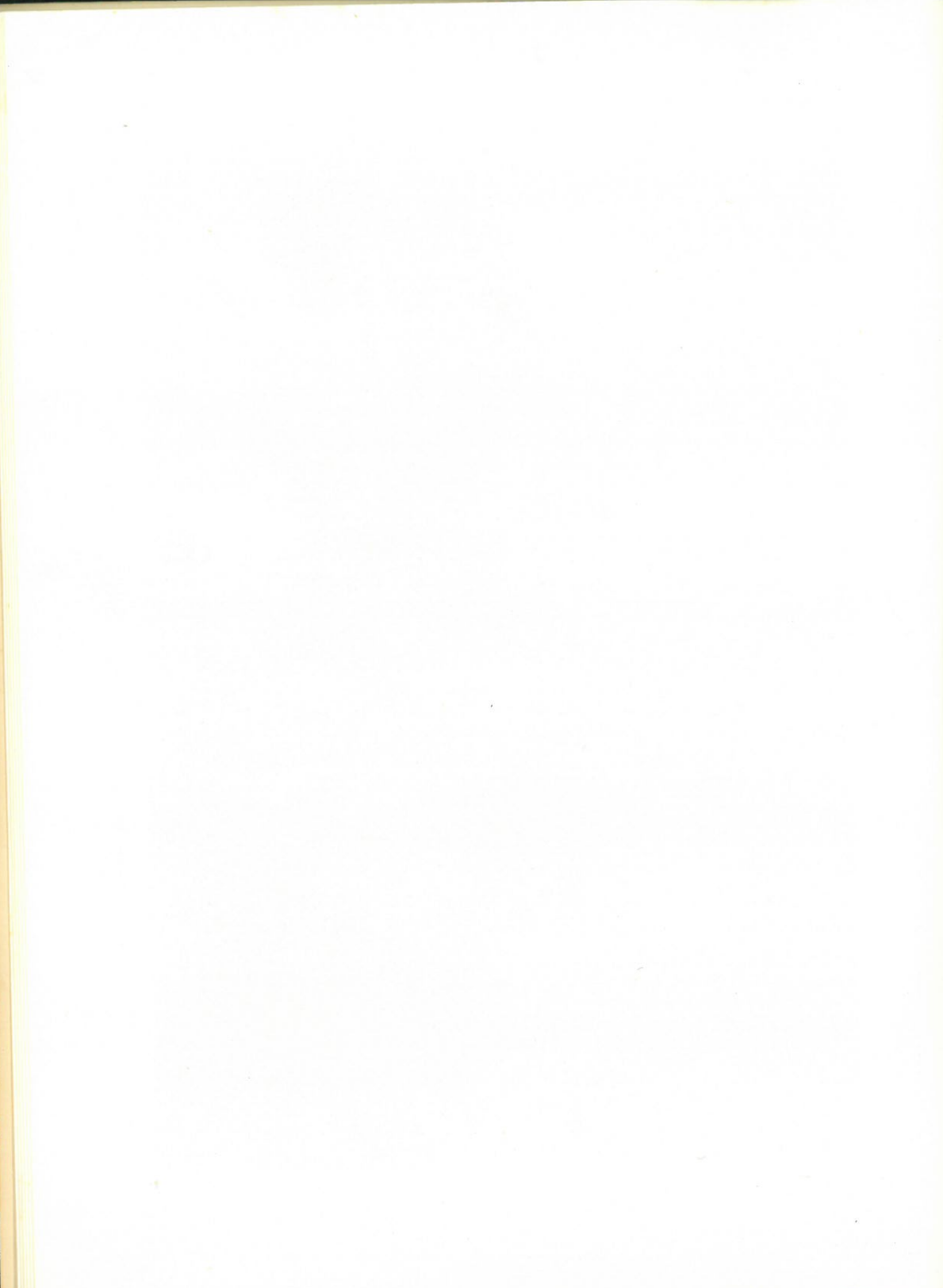





*El Colegio «San Antonio» atiende a 50 niños de matrícula.*





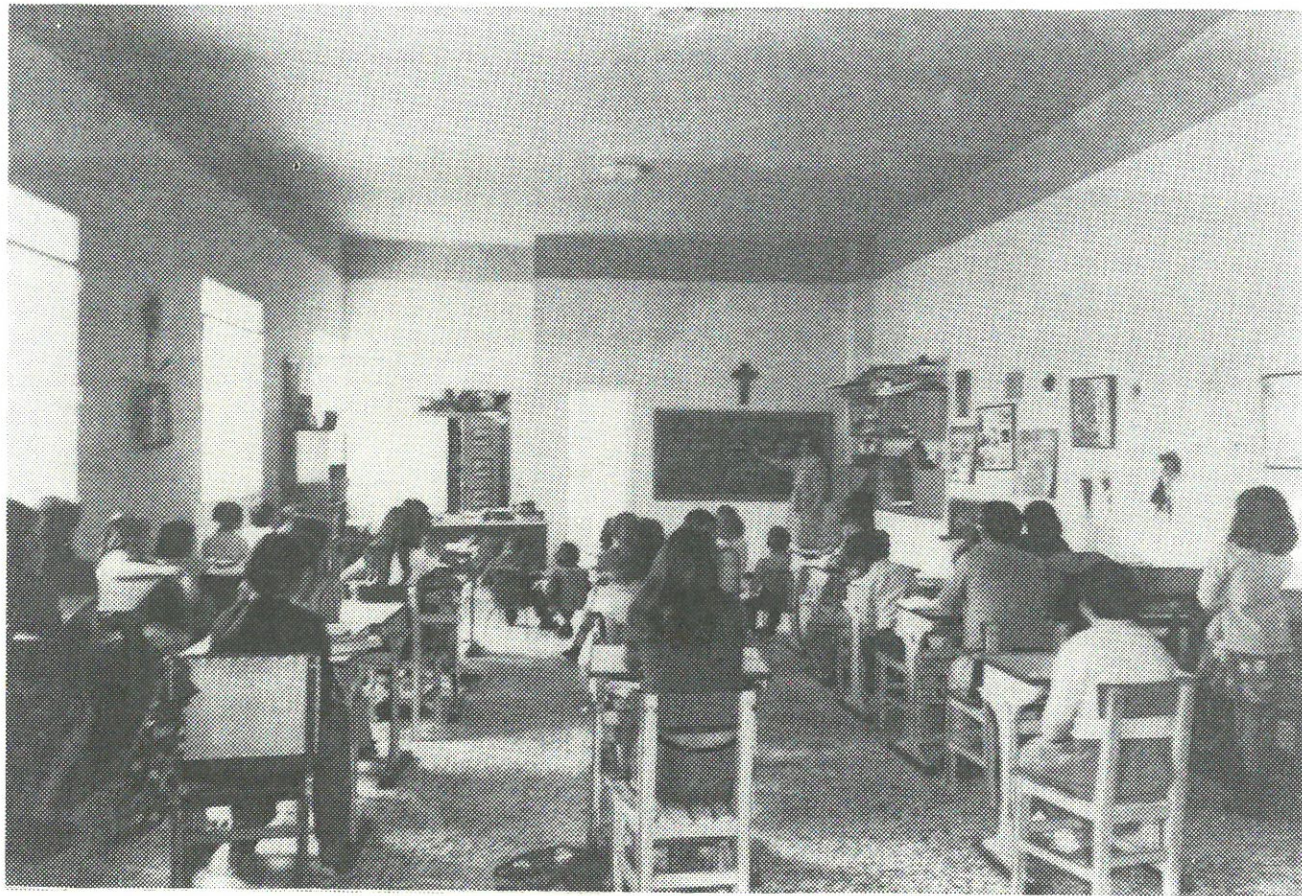

*Momento de la clase del Curso 1.974 - 75*

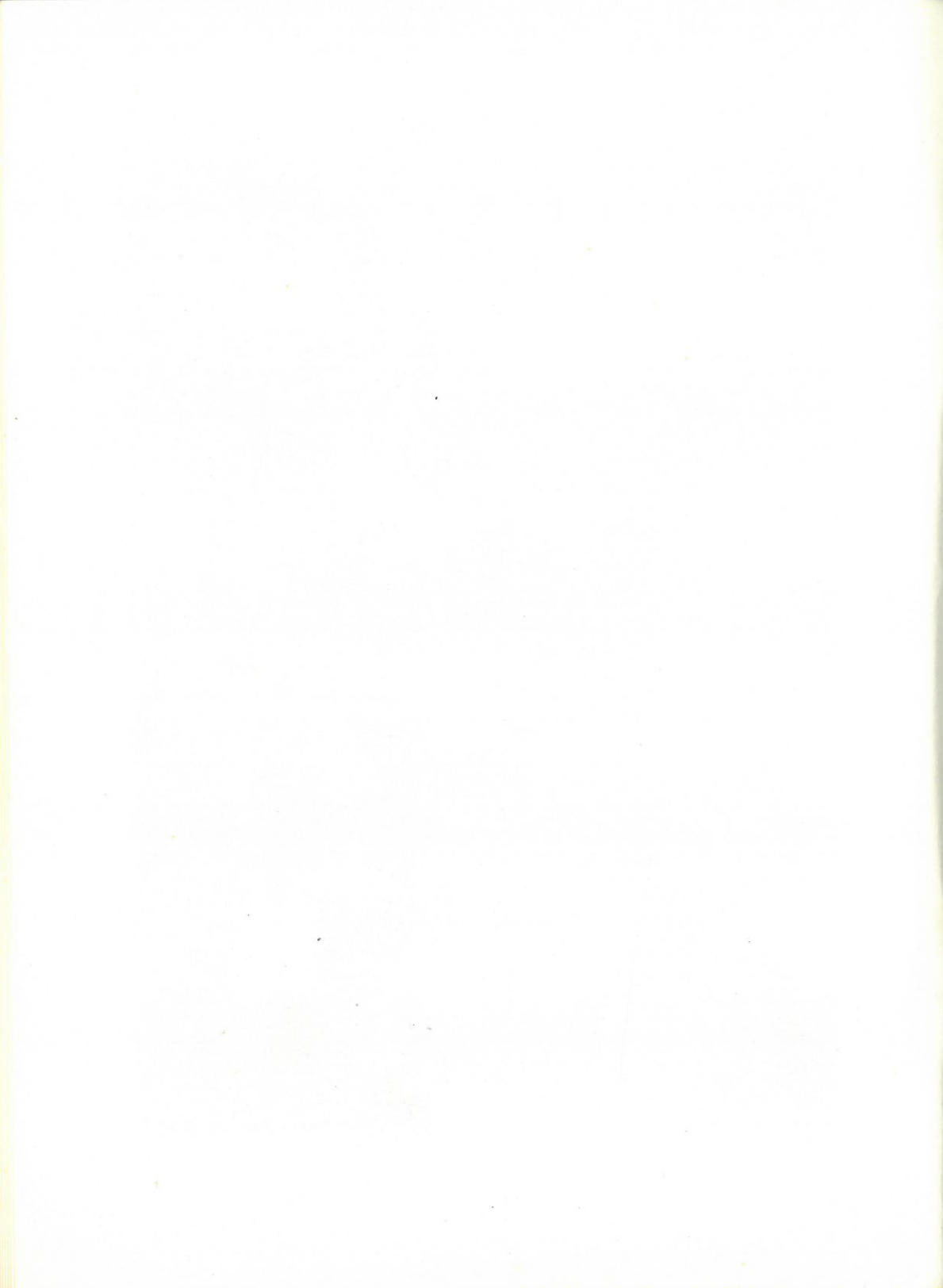



## CUADRO RESUMEN DE LOS ALUMNOS QUE RECIBEN EDUCACION ESPECIAL

I. M. P. «San Antonio» .....	38
C. S. Caja de Ahorros .....	16
G. E. «Convoy de la Victoria» .....	14
C. E. Prácticas E. U. de E. G. B.....	8
A. E. Sindicales .....	5
Institución Nazareth .....	<u>2</u>
TOTAL ALUMNOS.....	83

Hemos de hacer notar que si bien es de todo punto plausible y meritoria la labor que en este campo desarrollan algunos de los Centros aludidos, no es menos cierto que los resultados obtenidos, por carencia de personal especializado y de medios idóneos, dejan mucho que desear.

No reflejamos en este resumen a la Institución «La Cruz Blanca» por entender, cuando llevamos a cabo las entrevistas, que el disponer de un alumno nos exime, por falta de entidad, de su inclusión.

Entendemos que la existencia de un fuerte contingente de población subnormal en nuestra ciudad, suficientemente expuestos en páginas anteriores, y las prestaciones escolares que ahora recogemos, nos relevan de todo comentario en orden a las necesidades que este importante sector social de nuestra ciudad viene padeciendo.

### AYUDAS, SUBVENCIONES Y PRESTACIONES A LA POBLACION SUBNORMAL

El Ministerio de Educación y Ciencia ha concedido para el curso escolar 1974-75, 17 becas de 9.000 Ptas. cada una. Las mismas se distribuyeron entre los Centros: I. M. P. «San Antonio» y la Escuela Especial de N. S. de la Caja de Ahorros, habiendo correspondido nueve becas para el primero y 8 para el segundo Centro. (Bo-

letines Oficiales del M. E. y C. n.º 6 y 22 de 11/2/74 y 3/6/74 respectivamente.

Igualmente el Ministerio de Educación y Ciencia sufraga los gastos y dotaciones del Profesorado como asimismo del material usual.

El Ministerio de la Gobernación a través de la Delegación del Gobierno de Ceuta concede una subvención anual de Pesetas 25.000,00 para el Instituto Médico Pedagógico «San Antonio».

El Ayuntamiento de Ceuta concede una subvención anual de Pesetas 50.000,00 al Instituto Médico Pedagógico «San Antonio».

La Caja de Ahorros y Monte de Piedad de Ceuta dedica un gasto anual aproximado de 100.000,00 Pesetas para atención de su Escuela Especial y que se invierte en gratificación a su profesora y en gastos de mantenimiento del local.

El Instituto Nacional de Previsión viene concediendo 156 ayudas de 1,500,00 Pesetas mensuales; lo prolijo de su enumeración nos ha recomendado un desglose que figura en el anexo gráfico del presente estudio.

## CUADRO RESUMEN DE AYUDAS, BECAS Y PRESTACIONES A LA POBLACION SUBNORMAL DE NUESTRA CIUDAD

<u>ORGANISMO</u>	<u>Ptas. anuales</u>
M. Educación y Ciencia (Becas) . . . . .	153.000,00
M. Gobernación (Delegación Gobierno) . .	25.000,00
Ayuntamiento de Ceuta . . . . .	50.000,00
Caja de Ahorros y M. de P. . . . .	500.000,00
Instituto Nacional de Previsión . . . . .	2.808.000,00
Total Pesetas/Año . . . . .	3.536.000,00

Hemos reflejado las cantidades que los diversos Organismos enumerados dedican al problema específico de la subnormalidad en

Ceuta. Somos conscientes de las subvenciones que anualmente se otorgan por los mismos a diversos Centros Asistenciales locales y foráneos, pero ellas caen fuera del objeto del presente estudio.

Asimismo hemos de hacer notar que parte de las cantidades que figuran en el resumen indicado, se dedican a gastos de personal. Es el caso de las prestaciones de la Caja de Ahorros donde hay que detraer los gastos del personal que atiende el vehículo de transporte escolar, las gratificaciones al personal docente, etc., etc.



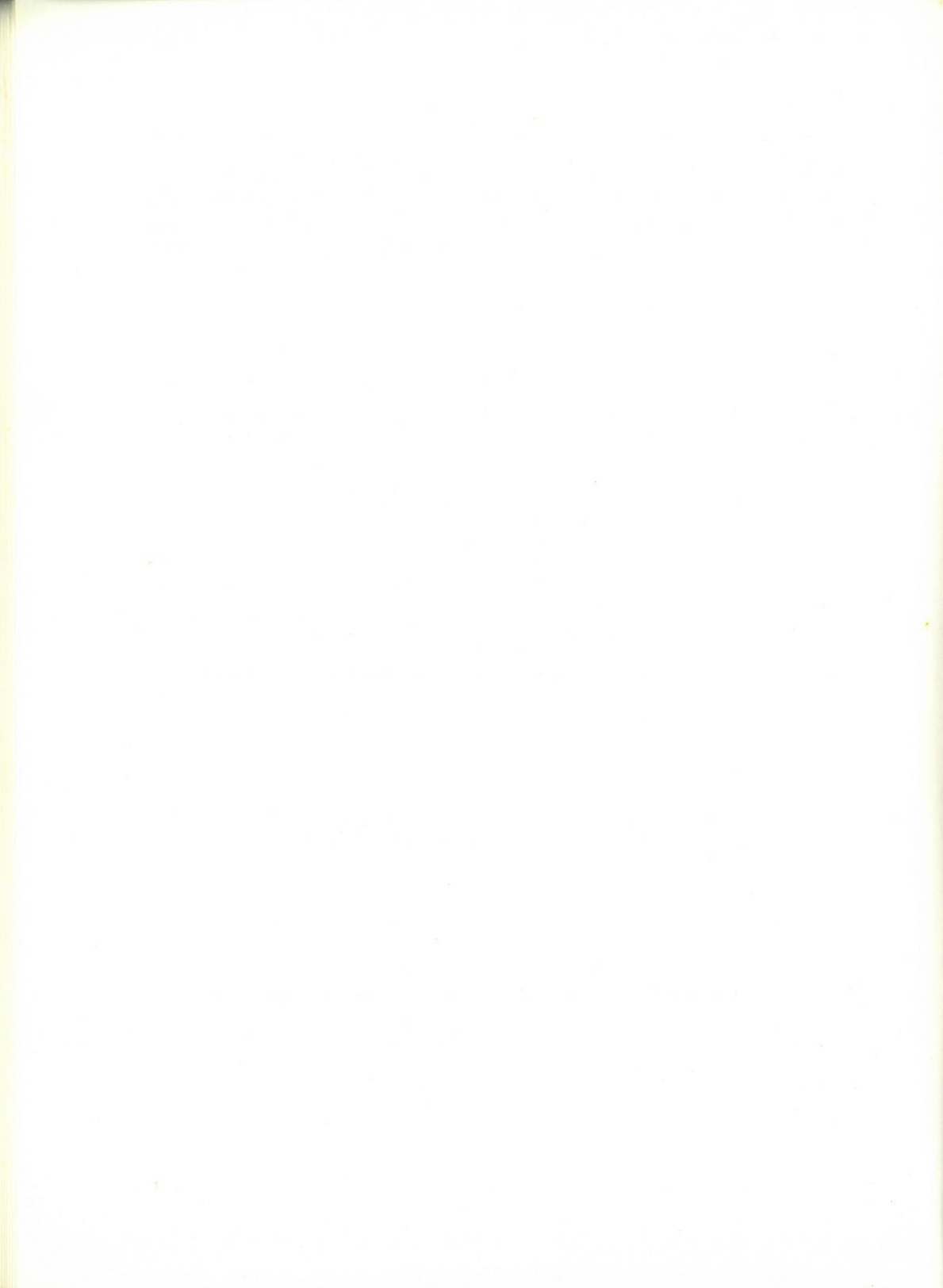



PLAN DE  
NECESIDADES



Habida cuenta de que en nuestro trabajo hemos descartado la minusvalidez física total a efectos de su correlación positiva con los llamados T. C. (Trastornos de Conducta) y que todos los sujetos reflejados en nuestros índices presentan alguna correlación con sus respectivos Cocientes de Rendimiento Intelectual, Cociente de Instrucción, Estabilidad Emocional, etc., etc. Consideramos que un 20% de los sujetos muestrados, 120 en conjunto, requieren de su presencia en clases de régimen normal, si bien sus datos personales y ficha diagnóstico deben incidir en el Centro donde cursen sus estudios, para que el profesorado dedique una atención preferente en base a su perfecta integración y rendimiento escolar.

Un 35% de los casos analizados, 215 individuos en total, presentan una clara preponderancia de subnormalidad física. Este grupo requiere de un Centro de Rehabilitación motora. A este respecto el Centro de que dispone en la actualidad la Mutua de Ceuta o el que se construye en la Avda. de Ntra. Sra. del Otero podrían satisfacer esta primaria necesidad. Esta medida debe ser naturalmente complementada con la asistencia a Centros de E. G. B. para aquella población que se encuentre en edad escolar, y con la asistencia a Centros de Formación Profesional para aquellos que en la actualidad hayan rebasado los límites cronológicos de la E. G. B. A los dos grupos de alumnos debe sometérsese la recomendación apuntada para el primer grupo: que el Centro donde cursen sus estudios dedique preferente y cuidadosa atención a los mismos.

Un tercer grupo nos viene dado por el de la subnormalidad profunda que estimamos en 90 casos y que supone un 15% de la población subnormal total. Consideramos que el Centro que actualmente se construye bajo el patrocinio de la Institución Infantil Amor Fraternal debería llenar esta laguna y a tal efecto sugerimos la conveniencia de que el mismo pudiera funcionar en la doble vertiente de **internado psiquiátrico** y **Hogar de Día**, de esta forma los acogidos a la Institución, en función de su padecimiento, podrían permanecer la totalidad del día en el Centro o pasar la noche junto a sus familias.

Finalmente el grupo de los subnormales medianos y ligeros que estimamos en un 30% de los casos estudiados y cuyo número sería el de 183 requeriría la creación de un **Centro de Educación Especial**. De este tipo de instituciones tenemos diversidad de mode-

los en nuestro país y si consideramos que el contingente de alumnos apuntados configura una cifra óptima, su construcción y funcionamiento no exigirían grandes desembolsos.

Si apuntamos, por razones de economía y control, la potenciación de nuestro actual Centro de Diagnóstico y Orientación Terapéutica, en el sentido de constituirse en el Centro Rector de la política educativa a seguir con nuestra población subnormal.

Los Centros señalados: Internado Psiquiátrico, Hogar de Día y Centro de Educación Especial dispondrían de su profesorado específico (Diplomados en Pedagogía Terapéutica) que serían facilitados por el Ministerio de Educación y Ciencia. Las asistentes sociales y los terapeutas ocupacionales podrían ser facilitados por el Ministerio de Trabajo y el personal administrativo y subalterno por el Ayuntamiento local.

Nuestra experiencia en el terreno docente y el conocimiento de la casuística local, nos impulsa a develar la necesidad de que se trate por todos los medios de evitar esfuerzos dispersos. Es preciso canalizar toda la acción en este terreno centralizándola en un Organismo rector y a tal fin sería recomendable la constitución de un Patronato Mixto, constituido por el Ayuntamiento Local y por la Caja de Ahorros y Monte de Piedad de la localidad, a este Patronato deberían tener acceso cuantos particulares lo desearan, bien con aportaciones económicas o simplemente con su asesoramiento o apoyo. En él se integraría la Asociación de Padres de Alumnos Subnormales, entidad que hoy languidece, falta de una motivación pragmática que la impulse.

Este Patronato motivado por sus nobles fines y potenciado económicamente por las entidades apuntadas, sería el motor que garantizaría la eficaz marcha de estas Instituciones que reclaman su urgente puesta a punto para atender un problema que hoy reclama y exige nuestra querida Ceuta.



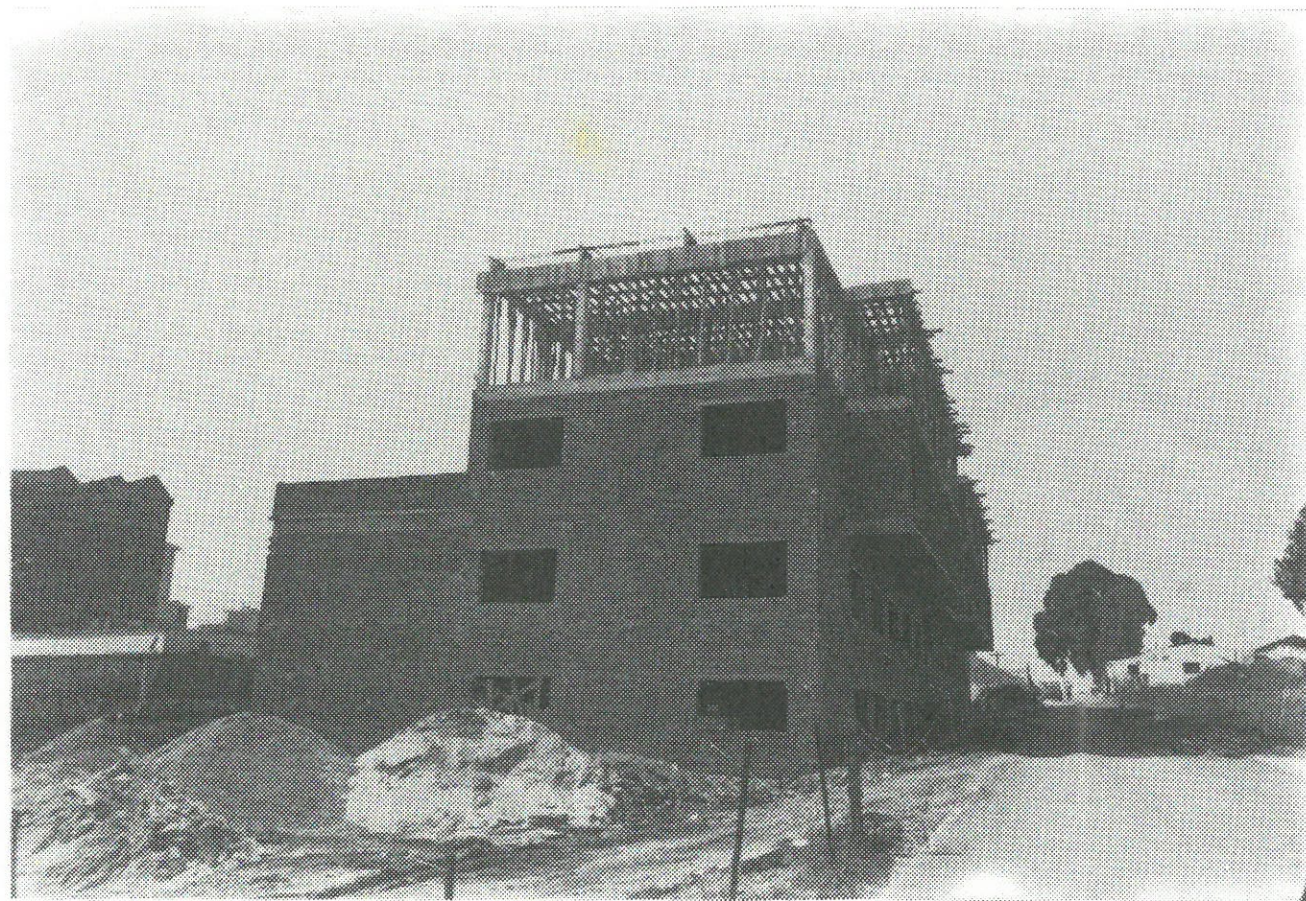

*Perspectiva de la nueva construcción que realiza Cáritas para atender a la Población Subnormal de Ceuta.*

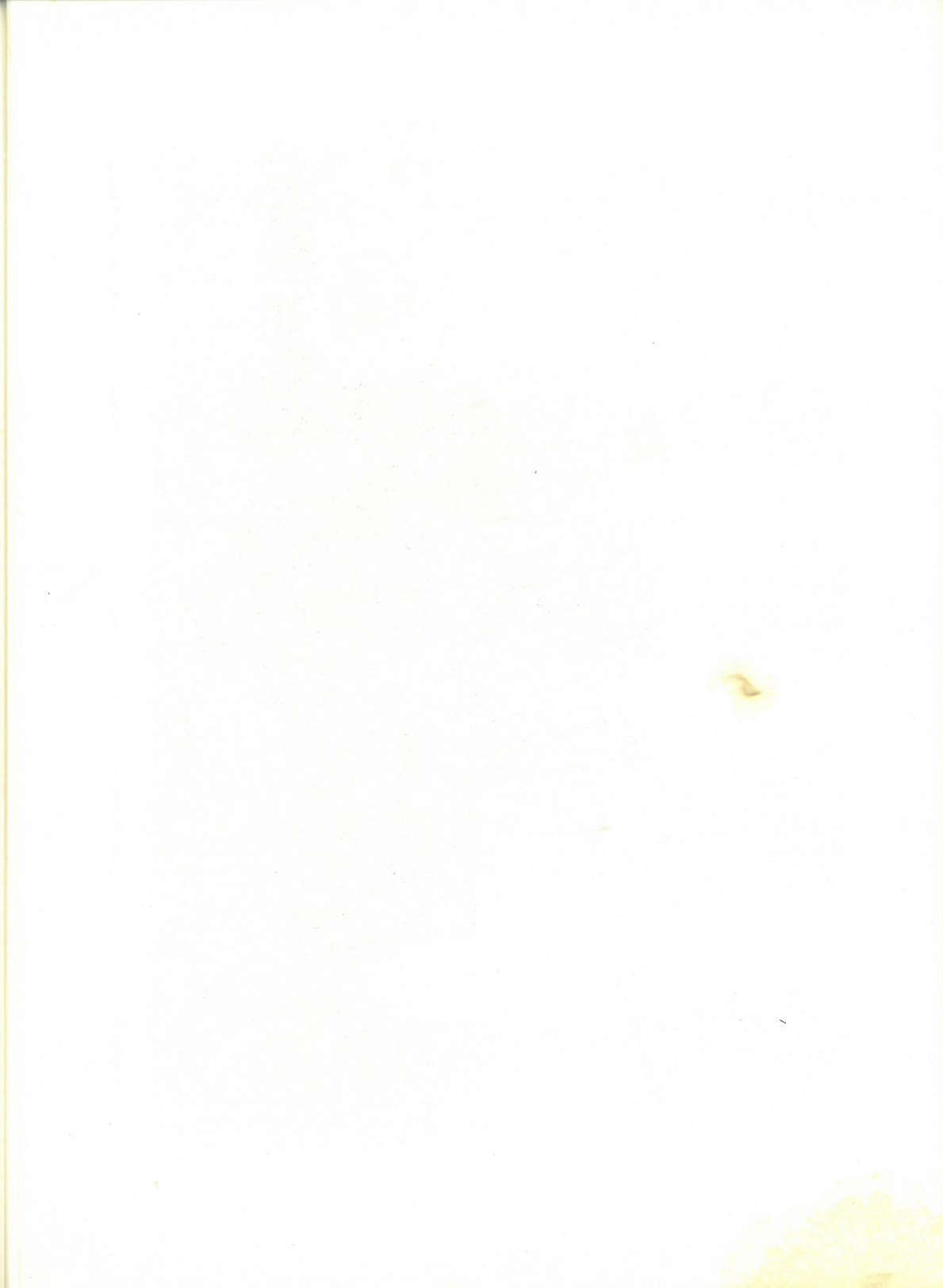





*Perspectiva de la nueva construcción que realiza Cáritas para atender a la Población Subnormal de Ceuta.*







*Perspectiva de la nueva construcción que realiza Cáritas para atender a la Población Subnormal de Ceuta.*



## APENDICES ESTADISTICOS

### RELACION ANALITICA DE LA POBLACION SUBNORMAL EXPRESADA EN AÑOS CUMPLIDOS (EDAD CRONOLOGICA) Y REFERIDA AL AÑO 1975

EDAD	Núm. de individuos	EDAD	Núm. de individuos
1 año . . . . .	2	25 años . . . . .	12
2 » . . . . .	7	26 » . . . . .	4
3 » . . . . .	11	27 » . . . . .	6
4 » . . . . .	11	28 » . . . . .	5
5 » . . . . .	14	29 » . . . . .	1
6 » . . . . .	17	30 » . . . . .	0
7 » . . . . .	19	31 » . . . . .	2
8 » . . . . .	25	32 » . . . . .	4
9 » . . . . .	22	33 » . . . . .	2
10 » . . . . .	35	34 » . . . . .	0
11 » . . . . .	46	35 » . . . . .	0
12 » . . . . .	43	36 » . . . . .	0
13 » . . . . .	40	37 » . . . . .	1
14 » . . . . .	36	38 » . . . . .	0
15 » . . . . .	32	39 » . . . . .	1
16 » . . . . .	39	40 » . . . . .	1
17 » . . . . .	33	41 » . . . . .	1
18 » . . . . .	32	42 » . . . . .	0
19 » . . . . .	24	43 » . . . . .	0
20 » . . . . .	12	44 » . . . . .	0
21 » . . . . .	18	45 » . . . . .	0
22 » . . . . .	18	46 » . . . . .	1
23 » . . . . .	9	47 » . . . . .	0
24 » . . . . .	22	48 » . . . . .	1

TOTAL . . . . . 609



## RELACION ANALITICA DE DEFICIENCIAS Y NUMERO DE SUJETOS AFECTADOS

ENFERMEDAD	Núm. indi- viduos	ENFERMEDAD	Núm. indi- viduos
Neurosis .....	34	Represión Reactiva .....	1
Neuritis .....	4	Pigantismo .....	1
Correa Reumática .....	8	Parálisis Cerebral .....	2
Jaqueca .....	1	Encefalopatía .....	7
Encefalitis post-sarampión	1	Correa movimientos convulsivos.	1
Histeria .....	2	Diplopia .....	1
Paraplejía Poliomiélica .	6	Distonia .....	3
Visión defectuosa .....	1	Esquizofrenia .....	7
Paraplejía .....	4	Correa de Sydenham ....	4
Enuresis .....	5	Enfermedades de los Tics.	5
Autismo .....	2	Crisis Comiciales .....	4
Epilepsia .....	36	Problemas Escolaridad ..	5
Epilepsia Frontal .....	1	Hemiparesia .....	5
Epilepsia Temporal .....	1	Tartamudez .....	3
Reumatismo .....	2	Trastornos Psicoafectivos.	6
Pies Zambo .....	2	Trastornos Emocionales .	2
Convulsiones Hipertérm..	2	Psicosis .....	1
Miopía .....	1	Oligofrenia .....	76
Amaurosis .....	4	Oligofrenia Mongoloide ..	22
Distraído .....	1	Oligofrenia Intensa .....	14
Hipoacusia .....	13	Celotipia .....	1
Tortícolis Congénita .....	1	Coxalgia .....	1
Monoplejía .....	7	Oligofrenia Liminar.....	1
Enuresis Nocturna .....	7	Maduropatía .....	2
Confabulador .....	1	Cefalea Psicógena .....	13
Débil Mental .....	30	Cefalea por Reumatismo .	1
Sordomudo .....	7	Hemiplejía .....	7
Retraso Pedagógico .....	9	Crisis Crepusculares Nocturnas .	1
Convulsiones Jacksonianas ....	4	Caracterial .....	35
Convulsiones Tónicas ....	1	Crisis Convulsivas .....	3
Síndrome de Parálisis Cerebral.	1	Tetraparálisis .....	1
Síndrome de Dow .	3	Pérdida Visión .....	1

RELACION ANALITICA DE DEFICIENCIAS Y NUMERO  
DE SUJETOS AFECTADOS (CONTINUACION)

ENFERMEDAD	Núm. indi- viduos	ENFERMEDAD	Núm. indi- viduos
Meningitis Tuberculosa ..	1	Encopresis Parcial . . . . .	2
Pies Planos . . . . .	1	Parálisis del Ciático . . . . .	3
Pies Planos Congénito ...	1	Distenia Histérica . . . . .	1
Muy Inquieto . . . . .	1	Distenia Depresiva . . . . .	1
Trastornos de Conducta..	14	Bordeline . . . . .	1
Retraso Psicosomático ...	7	Parasitosis . . . . .	1
Retraso Escolar (Dislexia)	33	Dislalia . . . . .	4
Rinolalia . . . . .	1	Hundimiento Parietal Derecho ..	1
Poliomielitis . . . . .	16	Cifosis Congénita . . . . .	1
Cefalgia . . . . .	1	Raquitismo . . . . .	1
Distrofia Muscular . . . . .	1	Nerviosismo Constitucional . . . . .	1
Traumatismo Craneal . . . . .	1	Predominio Subconsciente	1
Zurdera Contraída . . . . .	1	Parexia Atrófica . . . . .	1
Parálisis Facial Periférica . . . . .	5	Escoliosis . . . . .	2
Parálisis Cerebral . . . . .	3	Hemicorea . . . . .	1
Parálisis . . . . .	9	Erotismo . . . . .	1
Retraso Mental Fronterizo	17	Obesidad Irritable . . . . .	1
Retraso Mental Leve . . . . .	2	Timidez . . . . .	1
Retraso Psicomotriz . . . . .	1	Perturbación Instinto Sexual ...	1
Depresión . . . . .	1	Ceguera . . . . .	1
Pie Encarado Poliomiéltico . . . . .	1	Disritmia Temporal . . . . .	1
Tricomanía . . . . .	1	Hipotiroidismo . . . . .	1
Disartría Emocional . . . . .	1	Hemofilia . . . . .	1
Sordera . . . . .	1	Criptorquidia . . . . .	1
Retraso en el habla . . . . .	20	Menoparesia . . . . .	1
Maduropatía Etógena . . . . .	2	Hipsarritmia . . . . .	1
Migraña . . . . .	1	Gastropasmos . . . . .	1
Inestable . . . . .	2	Tetraparesia . . . . .	1
Lambdacismo . . . . .	1	Ptosis Congénita . . . . .	1
Disfunción Cerebral . . . . .	1		

TOTAL AFECTADOS . . . . . 609

## RELACION ANALITICA DE LAS PROFESIONES DE LOS CABEZAS DE FAMILIA DE LA POBLACION SUBNORMAL CEUTI

P R O F E S I O N	N.º Profesionales
Obreros sin cualificar (Jornaleros) ..	36
Empleados sin cualificación .....	95
Dependientes de Comercio .....	14
Conductores .....	15
Fontaneros .....	1
Empleados de Comercio .....	24
Montadores de Calefacción .....	1
Albañiles (Oficiales de Primera) ....	4
Albañiles (Oficiales de Segunda) ...	9
Albañiles (Peones) .....	11
Matarifes .....	1
Panaderos (Oficiales de Primera) ...	8
Panaderos (Maestros de Pala) .....	1
Carpinteros .....	4
Sastres .....	2
Camareros .....	3
Mecánicos (Of. Primera) .....	3
Mecánicos (Of. Segunda) .....	4
Mecánicos Navales .....	1
Maquinistas Navales .....	3
Conductores Motocarros .....	2
Marineros Buques de Pesca .....	23
Empleados Servicio Limpieza Viaria.	11
Metalúrgicos .....	2
Maestros Armeros .....	1
Chatarreros .....	1
Acomodadores de Cinematógrafos ..	2
Carniceros .....	3
Electricistas .....	2
Ebanistas .....	2
Pintores (Blanqueadores) .....	3
Impresores .....	1
Vendedores de Lotería .....	2
Vendedores de Pescado .....	1
Relojeros .....	1
Fotograbadores .....	1

RELACION ANALITICA DE LAS PROFESIONES DE LOS CABEZAS DE FAMILIA DE LA POBLACION SUBNORMAL CEUTI  
(CONTINUACION)

P R O F E S I O N	N.º Profesionales
Patrones de Pesca . . . . .	1
Patrones de Costa . . . . .	1
Guardas de Obras . . . . .	5
Guarnicioneros . . . . .	1
Almaceneros . . . . .	3
Zapateros . . . . .	2
Cocineros . . . . .	2
Enfermeros . . . . .	3
Agricultores . . . . .	2
Ganaderos . . . . .	3
Cobradores a Domicilio . . . . .	1
Capataces de Minas . . . . .	1
Administrativos de Primera . . . . .	8
Administrativos de Segunda . . . . .	9
Administrativos de Tercera . . . . .	2
Militares (Graduac. Indiscriminadas)	59
Policía Armada . . . . .	3
Guardias Civiles . . . . .	16
Funcionarios Admón. Central y Municipal . . .	28
Profesores E. G. B. . . . .	8
Profes. otros Estamentos Docentes . . . . .	1
Peritos Industriales . . . . .	1
Profesores Mercantiles . . . . .	2
Ayudantes Técnicos Sanitarios . . . . .	3
Propietarios de Fincas . . . . .	1
Procuradores de Tribunales . . . . .	1
Publicistas . . . . .	1
Agentes Comerciales . . . . .	2
Agentes de Seguros . . . . .	1
Economistas . . . . .	1
Industriales . . . . .	1
Comerciantes . . . . .	4

TOTAL DE CABEZAS DE FAMILIA . . . . . 475



RELACION ANALITICA DE DEFICIENCIAS Y NUMERO DE  
SUJETOS EXTRANJEROS AFECTADOS

<u>E N F E R M E D A D</u>	<u>N.º individuos</u>
Coxa Vara Epifisaria . . . .	1
Retraso Mental . . . . .	1
Amaurosis Bilateral . . . .	1
Poliomielitis . . . . .	1
Oligofrenia . . . . .	1
Crisis de Espasmos . . . .	1
<u>TOTAL AFECTADOS.. . . . .</u>	<u>6</u>

RELACION ANALITICA DE LA POBLACION SUBNORMAL  
EXTRANJERA EXPRESADA EN AÑOS CUMPLIDOS (EDAD  
CRONOLOGICA) Y REFERIDA AL AÑO 1975

<u>E D A D</u>	<u>N.º individuos</u>
3 años . . . . .	1
9 » . . . . .	1
10 » . . . . .	1
14 » . . . . .	2
26 » . . . . .	1
<u>T O T A L . . . . .</u>	<u>6</u>

## Profesiones de los cabezas de familia

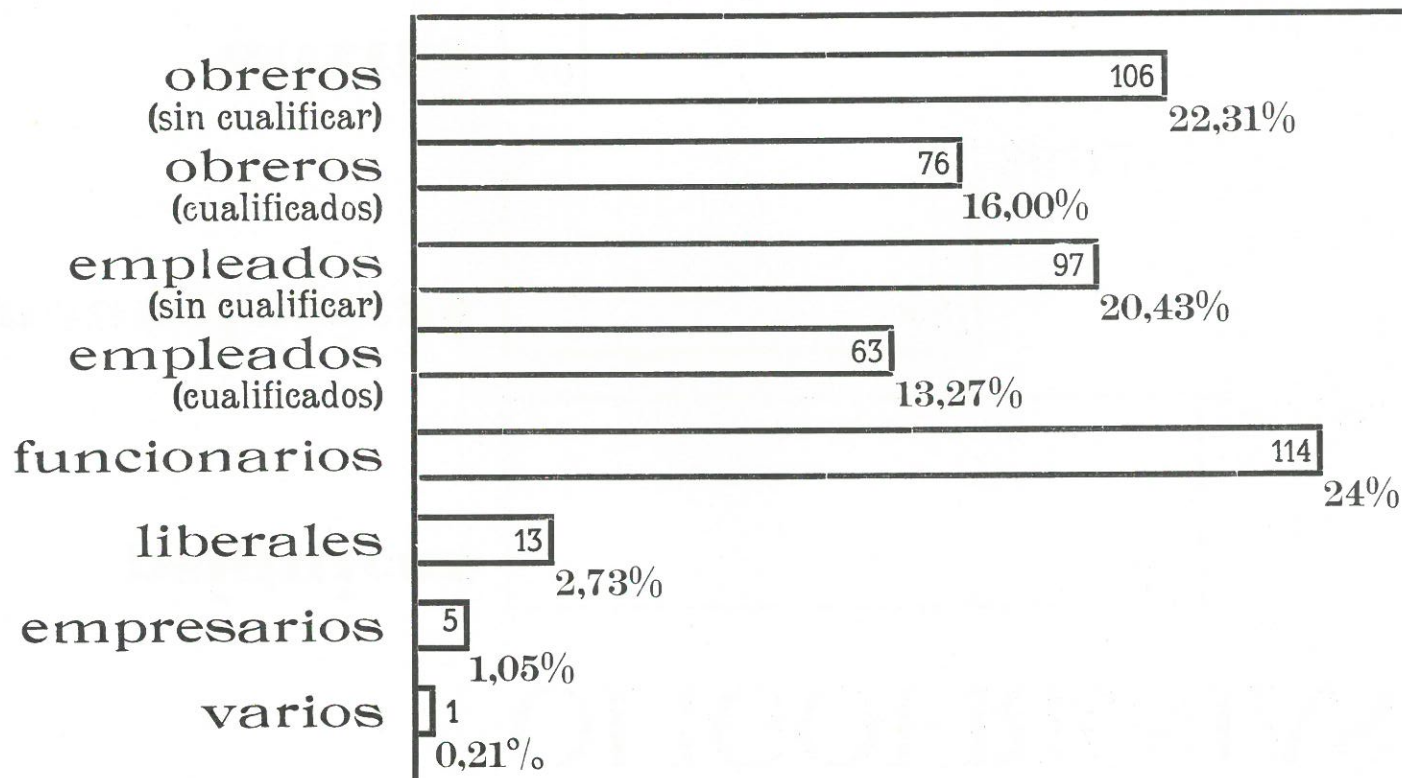

# OLIGOFRENIAS

**psíquicas**

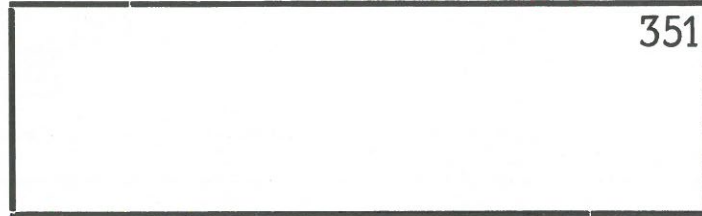

56,34%

**neurológicas**



36,92%

**mixtas**



6,74%

AÑOS

E D A D E S

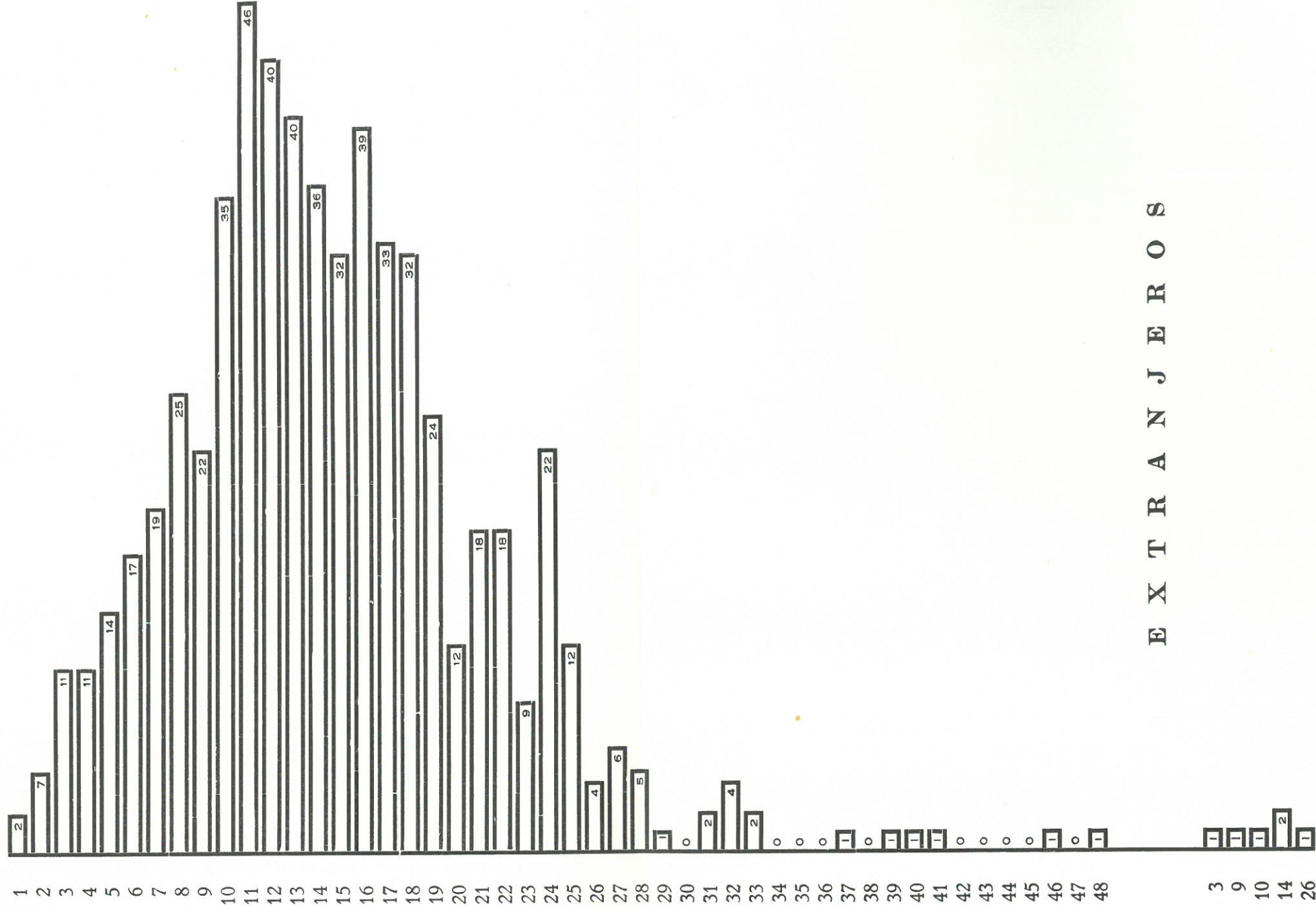

E X T R A N J E R O S



---

ESTA OBRA  
SE TERMINÓ  
DE IMPRIMIR EN  
LOS TALLERES DE  
LA IMPRENTA GODINO  
EL DÍA 29 DE JUNIO  
EN COLABORACIÓN CON EL  
ILUSTRÍSIMO AYUNTAMIENTO  
CEUTA, 1975

---

INSTITUTO DE ESTUDIOS CEUTÍES  
DIRECTOR: D. ANTONIO BERNAL ROLDAN  
PATRONATO JOSE M.<sup>a</sup> QUADRADO C. S. I. C.

